

V roce 1857, vzápětí po ostatních hlavních městech, se Vídeň zbavuje svých starých hradeb. Kolem „Okružní třídy“ (Ring) se náhle vynořují historizující budovy. Pěší, auta i tramvaje: celé město se potkává na této obecně známé stezce. Na západě se scénérie mění, disciplína už se nenosí: v Neubau jeden bar vedle druhého a módní obchůdky, ve Spittelbergu to kulturně věř, v Alsergrundu zase studentsky hlučí. Jaký kontrast s měšťanským klidem Josefstadtu! O kus dále Gürtel, „Dělnická zóna“, tají ve svých podloubích bujaré noci vídeňské mládeže.

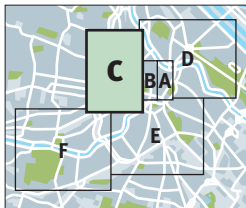

KENT



DER WIENER DEEWAN



DONAU



ELECTICK



VINOE

## RESTAURACE

### Ronahi (C A6)

→ Schottenfeldgasse 18  
Tel. 944 03 33

Po–so 11–0, ne 15–0  
Trochu klidu v srdci rušného Neubau! Zajížděte raději do patra a ochutnejte kurdské a syrské speciality, uložení v měkoučkých sofa uprostřed orientálních koberců. Jídlo 4–9 €.

### Kent (C A3)

→ Brunnengasse 67  
Tel. 405 91 73

Denně 6–2  
Schází se zde celá čtvrť a turecká obec. V této restauraci s umakarovým nábytkem je po celý den plno. Čišníci se ani na chvíli nezastaví, abyste mohli ochutnat lahodnou kuchyni za nízké ceny. Jídlo 6–11 €.

### Amerlingbeisl (C C5)

→ Stiftgasse 8  
Tel. 526 16 60

Denně 9–2  
Vřelé bistro v kulturním centru Amerling Haus v Spittelbergu slouží k ukojení hladu v každou dobu, počínaje snídaní. Nápaditá i tradičnější jídla jsou sepsána na tabuli. Útulná místnost nebo zahrádka v kouzelném krytém dvorku. O víkendech brunch. Jídlo 7–15 €.

### Der Wiener Deewan (C D3)

→ Lichtensteinstasse 10  
Tel. 925 11 85

Po–so 11–23  
Pákistánský bufet se vzdouškem jako v jídelně a jediným krédem: jíte, dokud můžete, platíte, kolik chcete. Pojďme na to: velké nezrezové tácy přetékající kari s masem či rybami, které si vychutnáte ve sklepní místnosti na školních židličkách mezi dvěma kulatými lampami.

### Stomach (C D1)

→ Seegasse 26  
Tel. 310 20 99

Stř–so 18–23.30, ne 12–21

Na bývalé farmě s téměř původní výzdobou – hrbolatá podlaha a porcelánová kamna – se vaří rakouská kuchyně s novými prvky. Přilehlá terasa na kouzelném dvoře je v létě plná zeleně. Několik druhů vzácných místních růžových vín. Jídlo 12–19 €.

### Zum Wickerl (C D1)

→ Porzellangasse 24a  
Tel. 317 74 89

Po–so 9–0 (22.50), ne 11–23  
Starobylou hospůdku s praskajícím rádiem navštěvuje celá čtvrť. Všechny sociální vrstvy

se zde potkávají a společně se veselí. Nepřilíš vídeňský, ale chutný je prstuh na mangu. Jídlo 14,50 €.

## KAVÁRNY, BARY

### Das Möbel (C C5)

→ Burggasse 10  
Tel. 524 94 97

Denně 10–1  
Židle nejruznějších tvarů a stylový nábytek... Originální vídeňská kavárna, kde všechen nábytek je ke koupi! Mladí návrháři zde představují své poslední modely. Můžete si ovšem dát třeba i jen obyčejnou kávu.

### Wirr (C B5)

→ Burggasse 70  
Tel. 929 40 50

Po–pá 11–2 (4 čt–pá), víkend 10–2

Sesbírané kousky nábytku, abstraktní plát na na zdech, fotbálek, kravaty na stropě, koncertní síň, jednohubky; ingredience pro typické večírek alternativní mládeže.

### Café Europa (C C6)

→ Zollergasse 8  
Tel. 526 33 83

Denně 9–5  
V každou hodinu plná kavárna v živých barvách a ve výzdobě lá

50. léta. Studentská atmosféra a zapálené diskuzy přerušované výstupy DJ's z rakouské scény.

### Donau (C D6)

→ Karl-Schweighofer Gasse 10  
Tel. 523 81 05

Po–čt 20–4, pá–so 20–6, ne 20–2  
Těm, kteří vstoupí do nenápadných dveří Donau, se otvírají hloubky vídeňského undergroundu. Klenuté zdi, projekce komunistických obrázků, obrovské stropy; trendy katedrála, a níž věrní zasvěcení zbožně naslouchají mši, kterou slouží DJ!

### 7 Stern (C C6)

→ Siebensterngasse 31  
Tel. 699 152 36 157

Po–so 16–2

V jasně osvětleném přeplněném sále se konají živé diskuzy. Z jeho neblahé minulosti (velitelství gestapa a poté redakce komunistických novin *Volksstimme*) zůstala jen sovětská hvězda nad barem.

### Café Stein (C C1)

→ Währinger Strasse 6-8  
Tel. 319 72 41

Po–so 7–1, ne 9–1  
Nepřekonatelné místo, kde se střídají setkání s módou, výstavy

fotografií a klasické koncerty. Nezvyklé: bar podává snídaní až do 20 h! Prima uvolněná atmosféra.

## KULTURNÍ CENTRUM

### WUK (C C1)

→ Währinger Strasse 59  
Tel. 401 210

www.wuk.at  
Toto samosprávné kulturní centrum bylo založeno před více než 20 lety a stále se mu daří dobře. Na 12 000 m<sup>2</sup> naleznete umělecké galerie, kina, divadla... A vynikající hudební program.

## NÁKUPY

### Lomo-Shop (C D5)

→ Museumsquartier  
Tel. 523 70 16

Denně 11–19  
Pod stejnou značkou, „Lomografie“, naleznete na půdě Kunsthalles nápaditá díla místních mladých návrhářů.

### Neubau

Čtvrť zasvěcená módě. Boutik 54 (C B5)

→ Neubaugasse 54  
Tel. 526 55 17

Po–pá 10–19, so 10–18  
Retro a hippie pro buržoazní bohémy z Neubau.

### Be a good girl (C B6)

→ Westbahnstrasse 5a  
Tel. 524 47 28 11

Út–pá 10–19, so 10–16  
Konfekce, doplňky... a kadeřník!

### Eclectick (C C6)

→ Lindengasse 22  
Tel. 890 4 883

Po–pá 12–19, so 12–17  
Výtvoři maďarského návrháře: vinylové tašky a patchworkové sukně.

### Vinoe (C C4)

→ Piaristengasse 35  
Tel. 402 09 61

Po–pá 16–19.30, so 9.30–12.30  
Výborný sklep mistr.

Přátelská ochutnávka s panem Rauchen, architektem a zkušeným enologem.

### Ramsch und Rosen (C B6)

→ Neubaugasse 15  
Tel. 586 05 20

Po–pá 12–18, so 10–16  
Maličký obchůdek s tlumeným růžovým osvětlením, které odhaluje tisíc a jednu trýpkovitou zvláštnost z 50. let.

### Humana (C B5)

→ Lerchenfelder Strasse 45  
Tel. 40 25 136

Po–pá 11–19, so 11–17  
Vše, o čem sníte, oděvy z druhé ruky a doplňky z let 1960–1970. S přáteli se od srdce zasmějete jejich barvám.





KUNSTHISTORISCHES MUSEUM



NATURHISTORISCHES MUSEUM

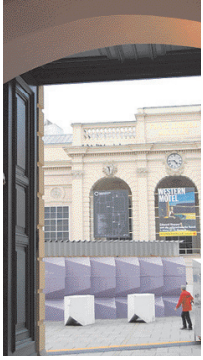

MUSEUMSQUARTIER

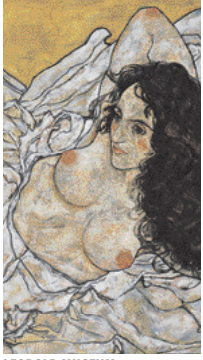

LEOPOLD MUSEUM



PARLAMENT

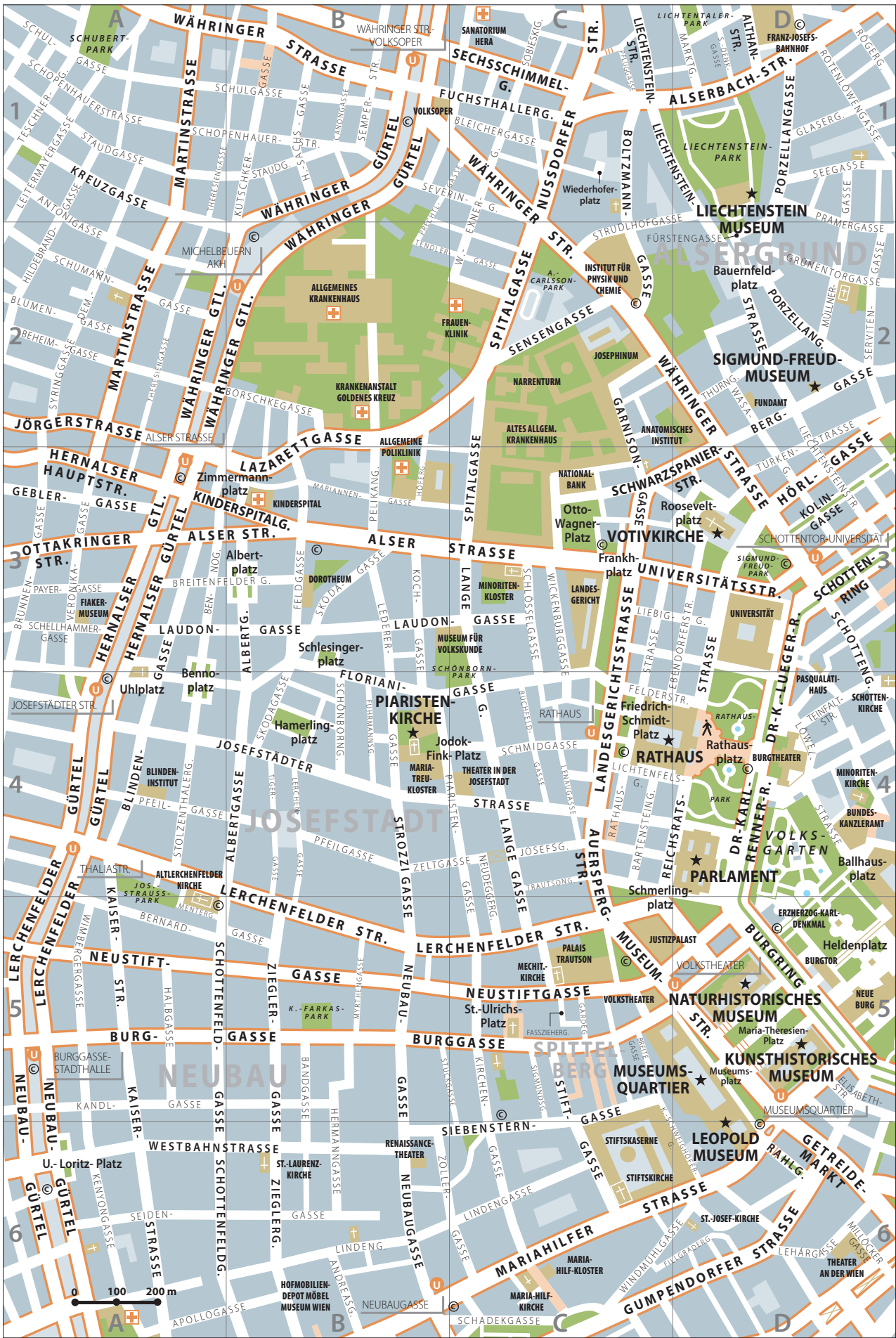

RATHAUS



VOTIVKIRCHE



SIGMUND-FREUD-MUSEUM



LIECHTENSTEIN MUSEUM



PIARISTENKIRCHE

▼ Mapa B/D

▼ Mapa E

▼ Mapa F

★ **Kunsthistorisches Museum (C D5)**  
→ Maria-Theresien-Platz  
Tel. 525 24  
Út-ne 10-18 (21 čt)  
Svědék uvědomělého mecenášství Habsburků, obrovská loď (1891) s bujnou výzdobou, je jedním z hlavních muzeí umění v Evropě. Naleznete zde oddělení věnované Egyptu – sál se sarkofágy –, starověké řecko-římské kultuře, sochařství a uměleckým řemeslům. A především galerii obrazů, která čítá na 15 děl Bruegela (třetinu jeho tvorby), například obraz *Lovci ve sněhu* (1565).

★ **Naturhistorisches Museum (C D5)**  
→ Burgring 7  
Tel. 521 77  
Stř-Po 9-18.30 (21 stř)  
Téměř perfektní replika sousedního Kunsthistorisches Museum. Toto muzeum přírodní historie (1889) zastřešuje kolekce Štěpána Františka Viktora Lotrinského uchované v jejich původním rozmístění. V přízemí: minerály a meteority, v 1. a 2. patře: fosilie, vycpaná zvířata, rekonstrukce dinosaurů a prehistorické objekty, k nimž patří slavná Venuše z Willendorfu stará 4000 let!

★ **Museumsquartier (C D5)**  
→ Museumsquartier  
Tel. 0820 600 600  
Obrovské centrum věnované modernímu umění sídlí v bývalých císařských stájích. Za dlouhým průčelím, které navrhl Fischer von Erlach (1723), stojí budovy jednoduchých linií (2003): monumentální muzeum moderního umění (MUMOK) celé z čediče, Leopoldovo muzeum z vápence, Kunsthalles, zinní manéž přestavěná za účelem velkých výstav. Můžete zde také vidět Muzeum dětí, centrum architektury a taneční školu.

★ **Leopold Museum (C D5)**  
→ Museumsquartier  
Tel. 525 700  
Stř-Po 10-18 (21 čt)  
Sběrka sesbíral Rudolf Leopold (narozen v r. 1925). Čítá 5 500 děl rakouských malířských mistrů. V prosvětlených sálech okolo atria můžete obdivovat velké klasiky, jako byli Klimt, Kokoschka nebo Schiele.  
★ **Parlament (C D4)**  
→ Dr-Karl-Renner-Ring 3  
Tel. 401 102 400 (prohlídka)  
Jako projev úcty athénské demokracii je Parlament (1883) inspirovan řeckými chrámy: korintské sloupy a pronos. V popředí stojí

fontána Pallas Athény. Velkolepý interiér: vstupní hala je zdobena sochami řeckých bohů a mramorovým sloupovým řádem, rytmicky sladěným s monolitickými mohutnými sloupy.  
★ **Rathaus (C C4)**  
→ Rathausplatz  
Tel. 525 50  
Návštěvy Po, stř, pá 13  
Novogotickou radnici (1883) snadno najdete díky její 98 m vysoké věži a také pomůžou Rathausmann, rytíř nesoucí korouhev. Před budovou a jejími 7 nádvořími panuje čilý ruch: vánoční trhy, v létě opera a kino pod širým nebem.

★ **Votivkirche (C D3)**  
→ Rooseveltplatz  
Tel. 406 11 92  
Út-50 9-13, 16-18; ne 9-13  
Napodobeninou gotické katedrály (1855-1879) postavil Heinrich von Ferstel. Toto vznešené vídeňské místo připomínající nezdar atentátu na Františka Josefa (1853) staví na odív svá překrásná mozaiková okna.  
★ **Sigmund-Freud-Museum (C D2)**  
→ Berggasse 19  
Tel. 319 15 96  
Denné 9-17 (18 v létě)  
Zakladatel psychoanalýzy (1856-1939) bydlel v tomto bytě od r. 1891 až do

svého londýnského exilu (1938). Čekáma i ordinace jsou velmi dobře a přesně vybaveny (knihy a časopisy). Je zde také sbírka antických soch a rodinných filmů s komentářem Freudovy dcery Anny.  
★ **Liechtenstein Museum (C D1)**  
→ Fürstengasse 1  
Tel. 319 57 67 Pá-Út 10-17  
Bohatá sbírka Liechtenštejnských princů, přemístěná v r. 1945, byla v r. 2004 navržena do své původní šperkovnice, vznešeného zahradního paláce ze 17.-18. st. Díla z doby renesance až po rakouský romantismus

jsou rozmístěna v rozlehlých jasných sálech za sebou: Rafael, Rembrandt, Rubens, Waldmüller atd.  
★ **Piaristenkirche (C B4)**  
→ Jodok-Fink-Platz  
Po-50 7-9, 18-20 (19.30 út, čt, so); ne 7-12, 18-20  
V pozadí nadčasového dlážděného náměstí se stromy vidíte průčelí kostela Piaristů (18. st., Hildebrandt) z přelomu renesance a baroka. Byl to řád, který se věnoval výchově chudých dětí. Skvozná loď s výklenky, které osvětlují barokní fresky (1752-1753), jejichž autorem je Maulbertsch.